

bahkan menjadi batas sebuah kota. Nama lain dari benteng adalah **kuto, kuta, koto**, atau **kota**. (Lihat: **Bastion** dan **Bunker**)

#### **BIA** (Mdn.)

Alat tiup sejenis terompet yang terbuat dari cangkang siput berukuran besar. Banyak digunakan di Indonesia Wilayah Timur

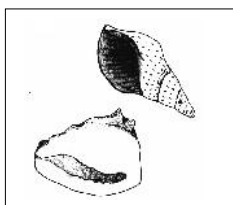

#### **BIARA**

Bangunan tempat tinggal pendeta pada lingkungan kompleks keagamaan Hindu, Buddha, atau Katolik. (Lihat: **Candi**)

#### **BILIK**

**Ruangan kecil** yang terdapat pada bangunan atau bisa berarti **dinding anyaman** yang terbuat dari bambu. Nama lain untuk dinding anyaman ini adalah **gedek, tepas**, atau **sasak** sedangkan untuk kata ganti ruangan ialah **kamar**. (Lihat: **Bangunan**)

#### **BILIK BATU**

Bangunan kubur tradisi megalitik berbentuk bilik dengan dinding-dinding terbuat dari batu. Bilik

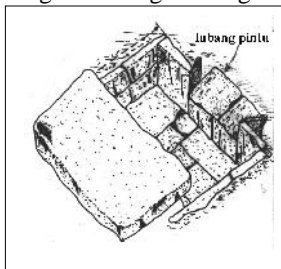

batu ditempatkan di dalam tanah dan biasanya memiliki pintu masuk khusus di bagian depan, disebut juga **stone chamber**. (Lihat: **Dolmen** dan **Peti Kubur**)

#### **BINGKAI**

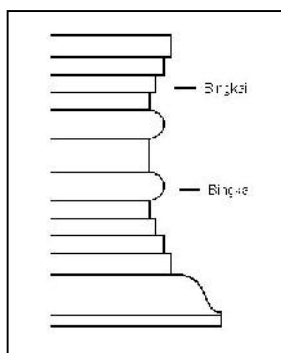

Pembatas yang digunakan untuk membedakan suatu bidang permukaan dengan bidang permukaan lain, atau rangka yang dipasang mengelilingi suatu benda dan berfungsi sebagai penguat. Bingkai dapat berupa susunan kayu atau

batu, bisa pula merupakan pahatan, goresan, atau garis yang membatasi suatu permukaan. Pada bangunan candi, pengertian bingkai dapat dihubungkan dengan bentuk batu-batu atau bata-bata yang tersusun menjadi bagian kaki. Setiap bingkai dapat memiliki bentuk berbeda dalam susunan itu sehingga secara keseluruhan akan membentuk profil kaki candi. (Lihat: **Pelipit**)

#### **BLOK BATU**

Batu-batu bahan bangunan yang dibentuk persegi, terutama segi empat. Banyak digunakan pada bangunan candi atau benteng. (Lihat: **Batu Kunci**)

#### **BOAT** (Ing.)



Wadah cairan berbentuk mirip cangkir tetapi lebih panjang dan memiliki bentuk mulut yang lonjong. Sisi dihadapan tangkai dibuat meninggi dan menyempit sehingga membentuk saluran.

*Boat*, atau *sauce boat*, umumnya dibuat berkaki rendah dan tidak dilengkapi tutup. (Lihat: **Cangkir**)

#### **BOKOR**

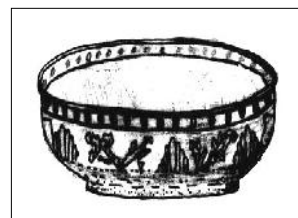

Wadah keramik atau logam sejenis mangkuk berukuran besar. Bokor dapat memiliki kaki dapat pula tidak, umumnya memiliki mulut yang

diameternya mendekati diameter bagian kaki. Sejenis bokor yang dipakai sebagai wadah penganan disebut *cerana*. (Lihat: **Mangkuk** dan **Penginangan**)

#### **BOLA**

Barang bulat atau barang yang bentuknya menyerupai bulatan yang dibuat dari karet dan sebagainya untuk bermain-main.

#### **BONEKA**

Benda mainan dalam bentuk manusia, hewan, atau yang menyerupai keduanya. Boneka umumnya berukuran kecil, ringan, dan mudah dibawa, disebut juga *golek* atau *golekan*.

## BOTOL

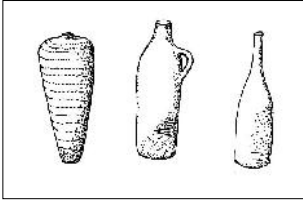

Wadah kaca atau keramik berleher tinggi dengan mulut mengecil. Botol digunakan untuk menyimpan cairan atau benda-benda

lain berukuran kecil. Untuk keperluan itu, botol sering dilengkapi dengan tutup atau sumbat pada bagian mulut. (Lihat: **Ampora**)

## BROS

Perhiasan yang disematkan atau disangkutkan pada pakaian. (Lihat: **Pin**)

## BUBUNGAN

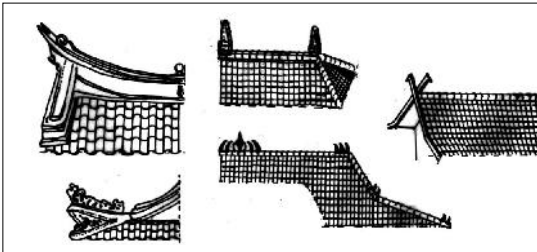

Sejenis genteng pada bagian atap yang menyudut, yaitu pada pertemuan antara sisi-sisi yang berlawanan. Selain fungsi praktisnya untuk menghindari masuknya air dan sinar matahari pada bagian ini, bubungan juga sering dimanfaatkan sebagai hiasan untuk meningkatkan keindahan bangunan, yaitu dengan membuatnya menjadi bentuk-bentuk dekoratif yang khas.

(Lihat: **Atap** dan **Genteng**)

## BUKIT KERANG

Gundukan sampah dapur berupa cangkang kerang dan siput yang membukit sebagai hasil penimbunan selama ratusan tahun. Nama lain bukit kerang adalah *kjökkenmoddinger*. Dari dalam bukit kerang sering ditemukan alat-alat purbakala seperti kapak batu, sudip, atau tulang binatang darat hasil buruan atau tulang berbagai jenis ikan.

(Lihat: **Kapak** dan **Sampah**)

## BULI-BULI

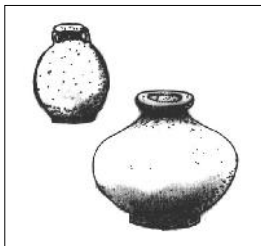

Wadah sejenis tempayan berukuran tinggi kurang dari 30 cm. (Lihat: **Tempayan**)

## BULLION (Ing.)

Batangan logam yang dipakai sebagai bahan pembuatan uang logam. Pada masa lalu, *bullion* juga dipakai sebagai alat tukar seperti halnya uang. (Lihat: **Ingot**)

## BUNKER (Ing.)

Bangunan pertahanan terdiri dari ruang-ruang tertutup yang sebagian atau seluruh strukturnya tertanam dalam tanah. Pada dinding bunker terdapat sejumlah jendela berukuran kecil sebagai lubang pengintaian dan tempat untuk melakukan penembakan. Hubungan keluar hanya dilayani oleh satu atau dua pintu. Bunker banyak didirikan pada Perang Dunia Kedua, umumnya terbuat dari konstruksi beton atau balok-balok kayu yang ditimbun tanah. (Lihat: **Benteng**)

## BUSUR

Senjata terbuat dari kayu atau logam berbentuk lengkung, ujung-ujungnya dihubungkan dengan tali atau dawai untuk melontarkan anak panah. Busur yang digunakan untuk melontarkan anak panah disebut **busur panah**. (Lihat: **Anak Panah**)

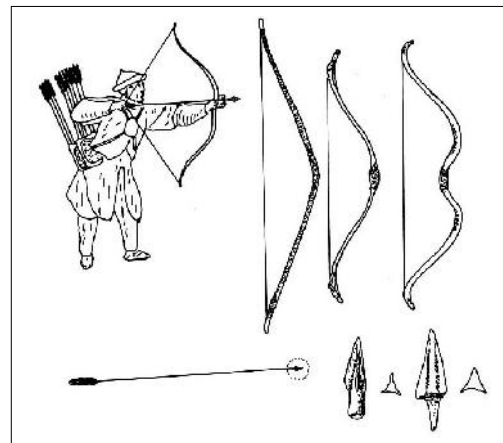

## BUYUNG

Wadah tertutup untuk membawa air yang memiliki dasar membulat. Bagian leher buyung pada umumnya tinggi dan diakhiri dengan mulut berukuran besar. Kebanyakan buyung terbuat dari tembikar, ada pula yang terbuat dari logam.

(Lihat: **Periuk** dan **Tempayan**)

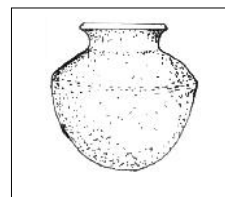

## C

### CAKRAM

Benda pipih berbentuk lingkaran dengan bagian tengah menebal.

### CALON KAPAK

Kapak yang belum jadi. Pengerjaannya kasar dan baru memperlihatkan bentuk dasarnya. (Lihat: **Kapak**)

### CANDI

Bangunan suci agama Hindu atau Budha. Sebagai sebuah sistem, pada candi biasanya dapat dijumpai bangunan-bangunan seperti gapura, biara, bangunan perwara, bangunan induk, bangunan apit, pagar keliling, dan arca penjaga pintu. Di Bali candi disebut *pura/pure*, di Jawa Timur juga disebut *cungkup*, sedangkan candi di Sumatera Barat dan Sumatera Utara ada yang menyebutnya sebagai *biaro*.

**Bangunan induk** adalah bangunan utama pada candi yang menjadi pusat kesucian kompleks. Pada bangunan ini dapat ditemukan arca dewa-dewa utama yang menjadi objek pemujaan.

**Bangunan perwara** adalah bangunan-bangunan berukuran lebih kecil yang menjadi pelengkap atau penyerta bangunan induk. Bangunan yang berada di samping kiri-kanan bangunan induk disebut **bangunan apit**. (Lihat: **Biara, Cungkup, Dwarapala, Gapura, dan Kompleks**)

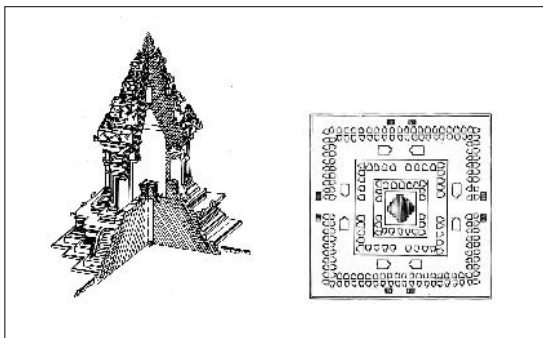

### CANDRASA

Kapak upacara bertangkai terbuat dari perunggu, yang hanya digunakan untuk kepentingan upacara. Sebagai benda upacara, candrasa sering diberi

hiasan sehingga tidak mencerminkan lagi fungsi praktisnya. (Lihat: **Kapak**)

### CANDRASENGKALA

Sistem pertanggalan yang dinyatakan dengan gambar, kalimat, atau huruf berdasarkan rumus tertentu. Nama lainnya **kronogram**.

### CANGKIR

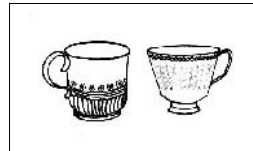

Wadah minum mirip mangkuk berukuran relatif kecil dengan sebuah tangkai berbentuk melingkar menempel di bagian

badannya. Cangkir umumnya terbuat dari keramik atau kaca. (Lihat: **Gelas dan Mangkuk**)

### CAP

Hasil cetak pada sebuah media yang dibuat melalui metode tekan dengan menggunakan stempel atau benda-benda lain untuk keperluan itu.

(Lihat: **Stempel dan Cetakan**)

### CAWAN

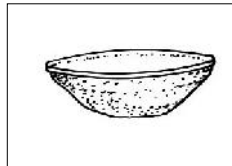

Wadah terbuka serupa mangkuk tanpa kaki. (Lihat: **Mangkuk**)

### CELANA

Pakaian yang digunakan untuk menutup tubuh bagian pinggang ke bawah. Celana umumnya memiliki pembungkus tungkai kaki yang terpisah antara bagian kanan dan kiri.

Berdasarkan panjangnya, celana dapat dibedakan atas **celana pendek** dan **celana panjang**. Celana pendek memiliki pembungkus tungkai sampai dengan batas lutut, sedangkan celana panjang pembungkus tungkainya sampai dengan pergelangan kaki. (Lihat: **Pakaian dan Sarung**)

### CELUPAK

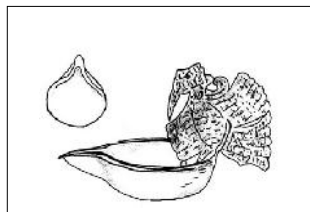

Pelita sederhana tanpa gagang dan tutup maupun lubang sumbu. Sumbu pada celupak diletakkan pada bagian tepian yang menjorok

keluar dan menyempit. Biasanya terbuat dari tembikar. (Lihat: **Pelita**)

### CEPUK

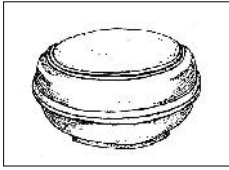

Wadah penyimpanan berukuran kecil yang memiliki tutup. Ukuran tutup cepuk sama besar atau mendekati ukuran mulut wadah di

bawahnya. Cepuk dapat terbuat dari kayu, keramik, atau logam. (Lihat: **Wadah**)

### CERMIN

Benda kaca atau logam yang mengkilat, dipakai untuk memantulkan citra objek-objek yang berada di hadapannya.

### CEROBONG

Bangunan, bagian, atau unsur bangunan berbentuk pipa menjulang ke atas yang berfungsi sebagai saluran pembuangan udara atau asap. (Lihat: **Pipa**)

### CETAKAN

Alat untuk mencetak. Cetakan dipakai untuk membentuk benda-benda lunak, tipis, atau cair dengan teknik cor, tekan, atau tempa. Ada dua jenis cetakan, yaitu **cetakan positif** dan **cetakan negatif**. Cetakan positif akan menghasilkan permukaan benda yang cekung, sedangkan cetakan negatif menghasilkan permukaan benda yang cembung. (Lihat: **Cap** dan **Stempel**)

### CETING (Jw.)

Wadah tempat menghidangkan nasi. Bentuknya mirip bokor, bermulut lebar, dan berbadan tambun. Biasanya memiliki permukaan yang berlubang-lubang. (Lihat: **Bokor**)

### CHOPPER (Ing.)

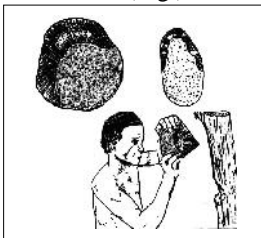

Kapak sederhana dari masa paleolitik yang dihasilkan melalui proses pemangkasan pada salah satu sisinya, dengan tetap meninggalkan sebagian permukaan batu dalam

keadaan asli untuk digenggam. Bagian tajam *chopper* umumnya membentuk garis lengkung.

### CINCIN

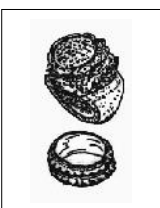

Jenis perhiasan yang dikenakan pada jari tangan. Umumnya memiliki lubang di bagian tengah dan berbentuk melingkar. (Lihat: **Perhiasan**)

### CITRA

Goresan atau gambar yang tidak dapat dipindahkan dari media tempatnya berada. Fresko atau pahatan yang dibuat pada tebing batu dapat disebut pula sebagai citra. (Lihat: **Fitur** dan **Fresko**)

### COBEK (Jw.)

Alat pelumat ramuan berupa wadah dengan permukaan cekung terbuat dari keramik, kayu, atau batu. Cobek digunakan bersama alat lain bernama *ulekan* dan pada umumnya memiliki denah membulat atau lonjong. Nama lainnya *batu lado*, *batu base*, atau *cowek*. Nama lain untuk ulekan, yaitu *anak batu lado* atau *pengulakan*. (Lihat: **Pipisan**)

### CORDON (Ing.)

Tonjolan melingkar pada wadah keramik atau logam yang merupakan tambahan. **Cordon** selain bersifat dekoratif juga berguna untuk memudahkan pemegangan wadah saat dipindahkan.

### CORONG

Alat penyalur suara, udara, atau cairan berbentuk kerucut, bermulut lebar yang diakhiri dengan sebuah pipa pendek. Salah satu ujungnya berukuran lebih besar dibandingkan lainnya. (Lihat: **Cerobong**)

### CUNGKUP

Bangunan pelindung mirip balai atau rumah. Sering ditemukan pada makam. (Lihat: **Balai**, **Candi**, dan **Rumah**)

## D

### DADU

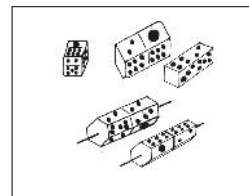

Alat permainan bersisi enam, setiap sisinya memiliki cekungan rendah atau gambar berbentuk bulat, berjumlah satu sampai dengan enam. Bentuknya

bermacam-macam, ada yang kubus dan ada pula yang berupa batangan.

### DAPUR

Ruang di dalam dan di luar bangunan yang berfungsi sebagai tempat dilakukannya kegiatan memasak.